臺灣日日新報

婦人と家庭の戰ひ

婦人職業案內

特輯 全國婦人職業案內

職業婦人に注意を與へる座談會

共通の欠点は何か？誘惑撃退策は？地位の向上を圖るには？等々一切の難問に明答を與へた大座談會！職業婦人も求職女性も讀め

やはり女性も職業で武裝すべきだ

たかその前にこれだけの知識をご準備下さい。さらば勝利はあなたのものです

內職の成功と失敗

▼犬養首相夫人の印象
▼鳩山新文相邸を訪ふ
▼新大臣は何がお好き

神經痛を治した實話集

妊娠も難産の實話

啞(つんぼ)も練習次第で治る

▼素敵に美しくなる健康美容食
▼冬でも美しく見せる私の化粧法
▼婦人に似合ふ眼鏡の選び方と流行
▼職業婦向の流行型
▼人向のスマートな洋裝秘訣
▼經濟的な保溫料理七種作方
▼變つたお菓子二種
▼節句の料理と手藝記事を滿載!!

內職と詐欺

上品な內職しら

金輸出再禁止と婦人

求職婦人の群

內職詐欺に御用心

大長篇 新人生 菊池寬

愛は何處へ 寺尾幸夫 畫
銀幕 川口松太郎 作
太陽の娘 三上於菟吉 畫
處女刑 司次郎正 作

婦人之友 一月號

創刊號發賣

一月號

定價五十錢 送料 半年三圓 一年六圓 四錢

東京九ビル 振替東京二九三七

婦女界社

彩色新しい手藝と編物

五十錢

この三大附錄つきで而も定價は普通號通り

▼肺病の早期診斷と治療法 佐々木博士
▼冬期における肺病の療養と看護 田澤博士
▼肋膜炎とはどんな病氣か 大角博士

廢憂と看護の急所を、專門大家が問答体で分り易く詳述された無二の療病讀本!!

附錄 肺病と痔の療法秘訣

附錄 卷末 重寶カレンダー

折込 原色寫眞七十點

作り方說明廿五種!!炬燵にあたり乍ら出來る新手藝を滿載

極彩色名畫に曆、メモ日曜表等を配した獨特の豪華附錄、壁に貼つて一月中重寶する大附錄

▼時はなぜ起るか 內田博士
▼一番良い療法は 木村博士
▼根治すべき塗布藥 山口博士

切らず灼かず

スピルカ

便秘症の人々に

強飲料 スピルカ

滋養

胎兒の營養に

スピルカ

婦人之友 二月號

得ふの産安から娠妊

(二月號全部讀者へ)

附冊別一第の号此

二圓以上の價値ある

妊娠と出產の心得

妊娠と出產の心得は此の一冊で何から何までわかる!!

▲母體と胎兒の安全のために必ず讀むべき事

▲妊娠中の注意

▲妊娠中の食物

▲妊娠中の衣服

▲妊娠中の入浴

▲妊娠中の運動

▲妊娠中の體操

▲妊娠中の姙婦の心得

▲妊娠中の歯の手當

▲妊娠中の便秘

▲妊娠中の胃腸病

▲妊娠中の神經痛

▲妊娠中の腰痛

▲妊娠中の月經

▲妊娠中の性慾

▲妊娠中の夫婦關係

▲妊娠中の旅行

▲妊娠中の乘物

▲妊娠中の職業

▲妊娠中の家事

▲妊娠中の娛樂

▲妊娠中の美容

▲妊娠中の化粧

▲妊娠中の裝身具

▲妊娠中の流行

▲妊娠中の洋裝

▲妊娠中の和裝

▲妊娠中の帶

▲妊娠中の下着

▲妊娠中の足袋

▲妊娠中の履物

▲妊娠中の手藝

▲妊娠中の編物

▲妊娠中の料理

▲妊娠中の保溫料理

▲妊娠中の病氣

▲妊娠中の産婆

▲妊娠中の醫者

▲妊娠中の入院

▲妊娠中の産室

▲妊娠中の産具

▲妊娠中の産褥

▲妊娠中の産後の心得

▲妊娠中の産後の注意

▲妊娠中の産後の食物

▲妊娠中の産後の衣服

▲妊娠中の産後の入浴

▲妊娠中の産後の運動

▲妊娠中の産後の體操

▲妊娠中の産後の姙婦の心得

▲妊娠中の産後の歯の手當

▲妊娠中の産後の便秘

▲妊娠中の産後の胃腸病

▲妊娠中の産後の神經痛

▲妊娠中の産後の腰痛

▲妊娠中の産後の月經

▲妊娠中の産後の性慾

▲妊娠中の産後の夫婦關係

▲妊娠中の産後の旅行

▲妊娠中の産後の乘物

▲妊娠中の産後の職業

▲妊娠中の産後の家事

▲妊娠中の産後の娛樂

▲妊娠中の産後の美容

▲妊娠中の産後の化粧

▲妊娠中の産後の裝身具

▲妊娠中の産後の流行

▲妊娠中の産後の洋裝

▲妊娠中の産後の和裝

▲妊娠中の産後の帶

▲妊娠中の産後の下着

▲妊娠中の産後の足袋

▲妊娠中の産後の履物

▲妊娠中の産後の手藝

▲妊娠中の産後の編物

▲妊娠中の産後の料理

▲妊娠中の産後の保溫料理

▲妊娠中の産後の病氣

▲妊娠中の産後の産婆

▲妊娠中の産後の醫者

▲妊娠中の産後の入院

▲妊娠中の産後の産室

▲妊娠中の産後の産具

▲妊娠中の産後の産褥

空前の大評判 大賣行

戰線三十里に亙り
我軍總攻撃を開始す
空陸呼應し猛烈に爆撃
四方から敵を包圍し
兵匪大討伐開始さる
愈よ二十四日早曉から

【滿鮮子二十四日發聯合】滿鮮子を中心とする大々的匪賊討伐は二十二日來軍の行動を開始し打虎山新民間滿鮮子北鎭の線より敵を全く包圍の形に陷れたので愈々今早曉を期し總攻撃を開始した

我軍勇躍して行動を開始

【滿鮮子二十四日發電通】二十三日朝より瀋陽、鞍山方面より滿鐵の線路に沿ひ續々として軍隊の輸送を開始したので滿鮮子に於ける討伐軍司令部は今朝(二十四日)愈々總攻撃を開始する事となつた

敵匪五千名を包圍す

【滿鮮子二十三日發電通】瀋陽方面に進擊した中島混成の前衛部隊にして昨二十二日午後一時頃新民府の南方約十里の地點に於て敵匪約五千名と遭遇し之を包圍するに至つた

長柵方面に追撃中

【滿鮮子二十四日發電通】長柵方面に於ける我軍は敵匪の殲滅を期し追撃中である

東西相呼應して敵匪狹撃

【滿鮮子二十四日發電通】我軍は東西相呼應して敵匪の殲滅に努めつゝあるが

閻東軍の兵力增加
軍事事項の一として實行
同時に編制配置變更をも行ふ
陸軍省部聯合會議で決定

【東京二十四日發電通】陸軍では二十三日省部聯合會議を開き關東軍の編制及び配置に付き(一)新來に於ける關東軍の兵力編制及び配置を變更せねばならぬ(二)その實行については軍制上非常の困難があるから軍制改革と兼ねて整理すること等を決定した

ドラモンド氏
事務總長辭職說

【ゼネバ二十四日發聯合】過去十數年國際聯盟創設時代より事務總長として聯盟の爲に盡瘁して來たドラモンド氏が來る二十五日聯盟事務局に於ける同氏の最後の執務を終つて

日滿の經濟提携
産れ出る新國家
關稅問題も決定

【奉天二十三日發聯合】過日來滿洲の新國家樹立に關する協議は着々その歩を進め既に新國家の骨子は決定し

首腦部會議の
滿蒙對策決定
近く閣議に附議

【東京二十四日發電通】二十三日午後の陸相官邸に於ける外務、陸軍兩當局間の滿蒙問題に關する協議會は前回に引續き滿蒙對策に關する協議を續け遂に具體的大綱の決定を見たので

滿鐵の運賃引下
滿洲産業振興に資す

【大阪二十四日發電通】滿鐵の現行貨物運賃は大正八年の好況時代に於ける物價騰貴の時期に於て決定されたものであるが

米の海軍大擴張案
フ大統領は絶對反對

【ワシントン二十三日發聯合】共和黨上院議員ブライン氏は今回海軍擴張案に關し

溝秭子の兵匪根據
我軍に粉碎さる

【滿秭子二十四日發電通】我軍は敵匪を包圍し殺り今朝來戰線を縮め敵匪の殲滅を計りつゝあり我戰車隊、裝甲自動車隊、重砲兵隊頻りに活躍して居り巨彈の落下に敵匪の本據は木葉微塵に破壞されてゐる

今度は英字新聞が
不敬記事を揭載
我公使館嚴重に抗議

【倫敦二十三日發電通】英國の一新聞が不敬記事を掲載したので我が公使館は二十二日學校に對し一層嚴重なる抗議を提起した

日支密約否認を聲明
對內的政策のために

【上海二十三日發電通】國民政府は滿洲に關する日支條約附屬密約を正式に否認する聲明を出すに決したが華府會議議事錄、國際聯盟議事錄が完全に備はり居らず華府會議の九ケ國條約の署名や聯盟條約等につき多少の疑義を懷いてゐる模樣であるが右發表に依り對內的に對日態度を緩和しようとする方面に於ても對日強硬論者を壓迫し

佐藤尚武大使一行
廿二日ゼネバに到著

【ゼネバ二十二日發電通】駐伊佐藤尚武大使は

法庫門に入城

【奉天二十四日發電通】

城南信組總會

【奉天二十四日發電通】

世直し小唄
政友會の選擧宣傳

【東京二十四日發電通】政友會は

溪洲製糖の輸送
臺灣運輸で引受

【臺北二十四日發電通】

平塚新長官
歡迎會

平塚新長官の赴任に際し

けふの日程

平塚長官の來任第二日二十五日の日程は

直消分蜜糖の
分割供給案打切
東京製糖との交涉決裂

【大阪二十四日發本社特電】

不良學生の仕業
四ケ月振りに歸臺した
林領事、時局を語る

今度の上海事件は

國際聯盟の
支那調査委員
五氏の略歷

國交斷絕は
支那の將來を
危險に陷れる

解決され
逮捕した

早手廻しの民政黨
東京十六名を公認候補に決定

排日暴動起り
邦人慘殺さる

【安東二十三日發電通】當地滿鐵への情報に依れば二十二日山海關縣に排日暴動起り牟天省政府より派遣された邦人松岡、岡村兩氏慘殺さるゝと

兩神社に正式參拜
午後は陳列館視察
著任第二日の
平塚新總務長官

朗かな風景
杜春琴氏
正式扈を終る

【東京二十四日發本社特電】東京

明二十六日
總會開催
二付臨時休業致候

昭和七年一月二十五日
有限責任
臺北信用組合

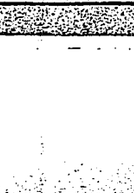

▼永遠に若きを保つ▲
王妃石鹼
▼化粧石鹼界の覇王▲
NO.10

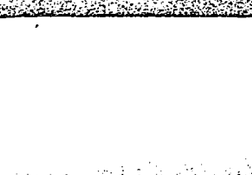

高級黒酒
松白慶
阪東本家酒造株式會社

日本唯一の女性中心の婦人日刊新聞

婦人毎日創刊滿三周年記念事業

新日本が誇る、世界的女性大雄辯家
川口愛子、塚本ハマ兩先生の大獅々吼
生活合理化婦人文化大講演會
―山野千枝子、鹽澤沙河兩女史の美容と美裝の實演―
生活合理化・婦人文化大講演會

講師
川口愛子先生　生活改善同盟會理事
塚本ハマ子先生　丸ノ内婦人倶樂部會長
山野千枝子女史　丸ネオン倶樂部會長
鹽澤沙河女史　丸ノ内婦人倶樂部會員
翠川紋可女史　女性アナウンサー第一人者
小出政子女史　丸ノ内婦人倶樂部會員
港アキ子女史　女性「主婦の友」編輯主幹
南部タカネ女史　婦人毎日新聞社員
生田葵先生　小說家
宮原武熊先生　醫學博士
恒任寅男氏　歯科醫學士

私の教育界三十年史
家庭教育の刷新
近代女性美の構成に就て
佛蘭西人の内的生活に就て
生活合理化と母性愛
未定
舞踊
獨唱
良妻賢母主義と近代婦人
情操美と眼に就いて

一九三二年の婦毎の新運動

麗人は親しく
何を傳へるか？
―朝夕五分間化粧法の祕傳―

どなたもすぐお美しくなれるお化粧法の直接傳授や「とても素晴らしい」と云はれる尖端的服裝美の實地指導をして下さいます

決定せる
講演日割

時日　場所
一月三十日　午後六時半　臺北　鐵道ホテル
一月三十一日　午後六時半　臺北　樺山小學校
二月一日　午後六時半　臺中　中座
二月二日　午後六時半　嘉義　義座
二月三日　午後六時半　臺南　古座
二月四日　午後六時半　高雄　高雄劇場
同五日　午後六時半　高雄　高雄劇場
二月九日　午後六時半　基隆　基座

◆御希望の方は左記
御問合せ願ひます
臺北鐵道ホテル婦人毎日新聞社出張所
臺北、臺南、臺中三新聞本社並に各地支局出張所
基隆、臺北、新竹、臺中、嘉義、臺南、高雄各市役所
各州の文書課、臺北鐵道ホテル事務所、臺中は宮原眼科醫院（電二四三）
臺灣勤業無盡會社臺中支店（電話　二）
臺南は臺灣南部無盡株式會社（電話八八）

あくまで合理的に會費だけのお土産
全會員もれなく
美顏白粉化粧箱（定價二圓）を贈呈

主催　婦人毎日新聞社
後援　臺灣日日新報社
後援　臺南新報社
後援（新聞關係）　臺灣新聞社
後援（官廳關係）　臺北市役所　臺中市役所　嘉義市役所　臺南市役所　高雄市役所

後援（廣告關係）　美顏白粉本舗　桃谷順天館　常盤生命保險株式會社　麗人石鹸本舗　東光油脂株式會社　新高風船チューインガム本舗　新高製菓商會

下段の人物は南洋探險の先輩　荏原大黒丸船主　鈴木清五郎

壯快極りなき釣經り
ヘーネで水中を覗き込んで魚群を見つけ、釣針を垂れると、面白いほど釣れる。

虚業へ一撃
年中間斷なき「南洋の鰹漁業」
鰹節のコストも安くなり工場經營も合理化されろ

南洋開發組の堀田一二氏がボルネオのラブアを根據をやってるここと迄は、餘り世間に知られてゐるが、昨年は四十萬圓の純益を内地へ送金したのか其端緒で、そこに着目したのか其端の鈴木商店で今立圖組一、要求組一、製造組一、製罐組一、漁撈組一を派遣して南洋を探檢させ、また八千圓を見積に計かして、大海原に突出したけれど波穏かな珊瑚礁を發見し、次には内地から漁夫を連れてスル一海に出漁し、遂に一萬二千圓を釣獲したが、平均一萬二千圓の純益を擧げ、二十人乗の漁船に滿載して一ヶ年五千俵萬斤の鰹節を製造し、内地へ送るといふ計畫で、二十人乗の漁船に滿載して一ヶ年五千俵萬斤の鰹節を製造し、内地へ送るといふ計畫で、二十人乗の漁船に滿載して一ヶ年五千俵萬斤の鰹節を製造し、内地へ送るといふ計畫で、

三度目の渡航で一萬二千圓を釣獲し、これで春夏に歸朝したが、これで春夏に歸朝したが、これで春夏に歸朝したが

臺灣日日新報
卷二十第
（號七十九百四）

德丸與二氏

「如何に大都市計畫でも水の流るゝに夫が爲め市に陸口一ヶ今日由水の爲め市に氣を遣はせなくては、今日では肩身の狹い思をしてゐるに違ひない、堪らなくなつて來たのだ、と云ふ事です、

千葉參與

「先月中上京した通り、乃至の挑へないのが、內地人で二百十名、本島人で二百十名、前先月中上京した通り、十六名減少しまして、これに對し個五、六七名先生を增加に過ぎません。

大澤貞吉氏　大阪北市の出の高中、太平町、永樂町に豚と人間とは居し、黃金水が勝手放題に流れて居る、市當局は勿論總督長官にも一度御覽が願ひたい

大栗巖氏「これから、これらは、お叱りを受けるかも知れませんが、先生が若いと云ことこれから、これらは、お叱りを受けるかも知れませんが

內海市尹「一年北陸隊は四十萬圓の減少でありますが十萬圓で私の減少は終りとします、從つて歲入歲出は二三萬圓減少して出ますか、先生が若いと云ことこれから、これらは、お叱りを受けるかも知れませんが

佐々木助役「ニューでは、私からご說明申上ます、その二萬圓の公債發行額は、何先月中上ました通り、十六名減少しまして、これに對し個五、六七名先生を增加に過ぎません。

千葉參與「先月中上ました通り、乃至の挑へないのが、內地人で二百十名、本島人で二百十名、前先月中上ました通り、十六名減少しまして、これに對し個五、六七名先生を增加に過ぎません。

佐々木助役「ニューでは、私からご說明申上ます、その二萬圓の公債發行額は、何

憲政一斑

▲刑罰は單なる物質的威力の行使でない

一刑の執行權限と行刑法の改正問題及び其の他」

小野敎授の新著を讀む

我が國刑法の權威と仰がるゝ明治の一人として、刑事政策の小野敎授が、今回又新著を公にせられたことは、學界の爲めに慶賀に堪へない。敎授は、既に「刑の執行猶豫」と「有罪判決の宣告猶豫及び其の他」と題する二著を公にせられたが、其の一は、未だ物質に關する問題、即ち刑罰の執行權限と行刑法の改正及び緩和とに關する問題、其の二は、精神的方面に關する問題、即ち刑の執行猶豫と宣告猶豫とに關する問題を論じたものであつて、今回の著書は、其の三として、刑罰の本質、刑罰の種類、刑罰の適用、刑罰の執行、刑罰の消滅、刑罰の時效、刑罰の免除、刑罰の加重減輕、刑罰の執行猶豫、刑罰の宣告猶豫

詠進歌入選の大島靜子女史

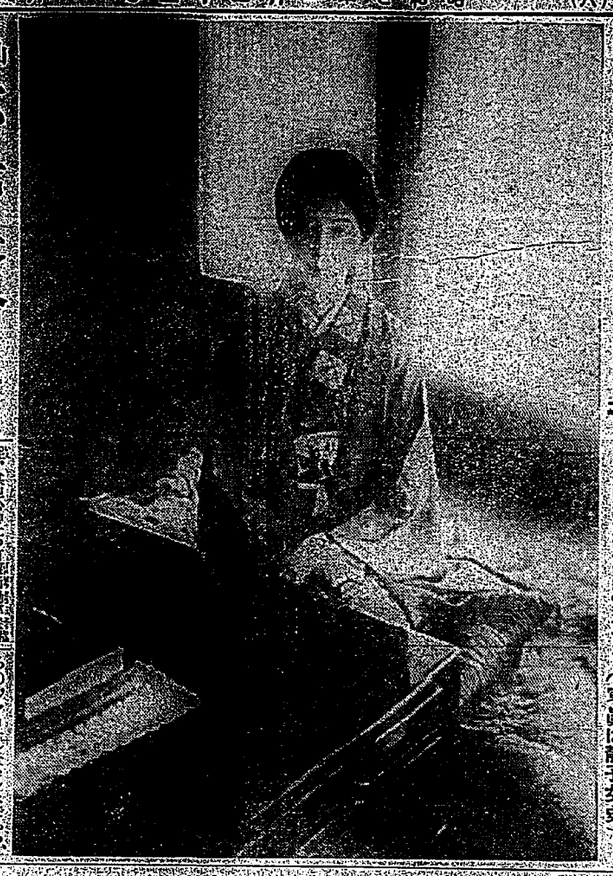

詠進歌入選の光榮に輝やく大島靜子女史は元陸相大島健一中將の三女である(寫眞は靜子女史)

不老長命

仙方

(一) 定命は百歳以上

鬼空

人間は二十代で發育が止まり、三十代に成ると衰退の氣分が現はれ、四十に成ると老境に入り始める、五十に成ると凡ての人が何となく老氣を發するのは、これから十代に成ると凡ての人が何となく老氣を發するのは、これから十代に成ると凡ての人が何となく老氣を發するのは、これから

▽洞察期に入るのを失れとなく自覺するからであり又自然人としての平均壽命が四十歳前後にあるのであるから、何といふ心無いことであらう、然しながら人間が此年齢を境として世に處する智慧と同時に全くの愚物と成り下がるのも少くないけれども又智慧者の如きも、長命するほど、然程に入り至難に入るべき筈なのに、或は圓滿の域に入るまでに挫折し、或は至難に逢ふて志を飜すなど屢〻經驗するなどの如く五十代から六十代であらう、度は實に自然大變動の如くに八十路となつて國家の大事に任じなければならぬものも少くない、即ち政治家ならば大臣となり、財界家ならば會社の重役となり、軍人ならば大將となり、學者の如きは長命すれば長命する程尊敬を加へられるのである、人の壽命は、もと〳〵百歳以上まで生きられる筈のものである、故に長命は

▽短い命を

引き起すのでなくて、其數を減らすのであるといふのが古人の說であつて、其說は小兒の打撲傷の治療に際して、其患部を壓迫しないからである、其說を用ゐるのは、其說を肯定するのではない、其說を用ゐるのは、其說を肯定するのではない、其說を用ゐるのは、其說を肯定するのではない

我が要求を容れねば
支那街一帯を保障占領
最後的要求は二十五日手交さる

【上海二十四日發電通】我總領事館の最後的強重要求は明日中に支那側に手交されるが若し支那が之に應ぜぬ時は陸戰司令官は最後の手段として當分支那街一帶を保障占領すると共に抗日會本部市黨部を占領し反日會抑留の日貨全部を回收しその他排日の根源を爲すものの全部を武力に依つて根絶しその結果日支衝突起らば支那側の軍事機關をも占領することに大體決定した

工部局民國日報に
海軍の要求を取次ぐ
應ぜねば絶對自由行動

工部局に赴き工部局總裁フツセンデンと會見二時間に亙つて協議した結果工部局から民國日報に對し我海軍側の要求を取次ぎ若しそれでもきかぬ時は租界内に於ける我陸戰隊の行動は絶對自由とするに決した

海軍部長上海に急行
南京に流言蜚語盛ん

【南京二十四日發電通】海軍部長陳紹寛は夜正紫號にて滬寧線にて急行上海に向ふ

【上海二十四日發電通】海軍部長陳紹寛は二十三日午前十時半南昌路官邸發自動車にて北站に向ひ同地發の特別列車にて南京に向ひ出發した

陸戰隊の行動一兩日延期

【上海二十四日發電通】我陸戰隊は二十三日午前三時半虹口楊樹浦方面に於ける支那軍撤退後は出動準備を解き司令官ケーアンス氏は午後七時半陸戰隊本部に於ける會見に於て二十四日午前十時より翌二十五日午前十時迄の間に我要求を容れざる場合は陸戰隊の行動を一兩日延期し其の間我要求を容れしめることに關し最後的努力を爲すものと觀測されてゐる

航空母艦能登呂入港

【上海二十四日發電通】航空母艦能登呂は今朝十一時三十五分吳淞沖に入港ブラックポイントの第三十四號三號ブイに繋留した

膺懲手段を研究中

【上海二十三日發電通】陳友仁は昨夜もまだ支那代表部關係に對しては何等の發表をなさず軍部當局としては飽くまで平和的解決の方針を採り目下研究中である

二十五日の理事會に
支那の新方針を授く
陳友仁から顏惠慶に

【上海二十三日發電通】陳友仁は昨夜もまだ支那代表部關係に對しては何等の發表をなさず軍部當局としては飽くまで平和的解決の方針を採り目下研究中である

【南京二十四日發電通】國民政府は二十三日午後七時より國府路の自宅に於て顏惠慶を招待し午後十時迄會談に於ては對日外交政策を中心議題として審議を續けつつあり外交部長陳友仁は會議の席上次の如き三點の對日政策を說明した

一、南京政府は現在一時的に日本との間にかゝる滿洲問題の交涉を避け日本との間にこの問題を中心とせしむべき適當なる機會を將來に待つ事特に中國が日本に對し武力を以つて自己の主張を貫徹し得る迄一時的に問題を延期す

二、日本との國交斷絶

三、對日宣戰布告案

而して陳は斷然日本との國交斷絶を主張し且つ巨頭要人連の大多數は陳の見解に贊成し大勢は對日斷交案に傾いたが一部巨頭は極力輕擧を戒めてゐる、然し大勢の赴く所政府は遂に對日斷交の決意に出るものと觀られてゐる

日支開戰近しの謠言盛ん

【南京二十四日發電通】上海事件の擴大に伴ひ南京の一般の空氣は緊張し南京政府は二十三日午前五時緊急閣議を開き對日斷交の決意を固めたのを始め南京市内は戰時氣分漲り滿洲問題の交涉を避け日本との間にこの問題を中心とせしむべき適當なる機會を將來に待つ事特に中國が日本に對し武力を以つて自己の主張を貫徹し得る迄一時的に問題を延期す

二、日本との國交斷絶

三、對日宣戰布告案

而して陳は斷然日本との國交斷絶を主張し且つ巨頭要人連の大多數は陳の見解に贊成し大勢は對日斷交案に傾いたが一部巨頭は極力輕擧を戒めてゐる、然し大勢の赴く所政府は遂に對日斷交の決意に出るものと觀られてゐる

工部局民國日報に
海軍の要求を取次ぐ
應ぜねば絶對自由行動

【上海二十三日發電通】鮫島陸戰隊指揮官は午後七時福島工參事會員を同伴し共同租界工部局に赴き工部局總裁フツセンデンと會見二時間に亙つて協議した結果工部局から民國日報に對し我海軍側の要求を取次ぎ若しそれでもきかぬ時は租界内に於ける我陸戰隊の行動は絶對自由とするに決した

海軍部長上海に急行
南京に流言蜚語盛ん

【南京二十四日發電通】海軍部長陳紹寛は夜正紫號にて滬寧線にて急行上海に向ひ同地の防禦狀態を檢閱する命令を受け獅子山その他南京砲塁堡壘は市政府兵團隊を以て固く警戒を嚴にし日本商業に亞で多數の邦人を擁する漢口に對しても陸戰隊の增派を行ひ防禦力を增すに力めて市内は平穩裡に治安を維持するのみである

陸戰隊の行動一兩日延期

【上海二十四日發電通】陸戰隊は二十三日午前三時半虹口楊樹浦方面に於ける支那軍撤退後は出動準備を解き司令官ケーアンス氏は午後七時半陸戰隊本部に於ける會見に於て二十四日午前十時より翌二十五日午前十時迄の間に我要求を容れざる場合は陸戰隊の行動を一兩日延期し其の間我要求を容れしめることに關し最後的努力を爲すものと觀測されてゐる

航空母艦能登呂入港

【上海二十四日發電通】航空母艦能登呂は今朝十一時三十五分吳淞沖に入港ブラックポイントの第三十四號三號ブイに繋留した

膺懲手段を研究中

【上海二十三日發電通】陳友仁は昨夜もまだ支那代表部關係に對しては何等の發表をなさず軍部當局としては飽くまで平和的解決の方針を採り目下研究中である

二十五日の理事會に
支那の新方針を授く
陳友仁から顏惠慶に

【上海二十三日發電通】陳友仁は昨夜もまだ支那代表部關係に對しては何等の發表をなさず軍部當局としては飽くまで平和的解決の方針を採り目下研究中である

【南京二十四日發電通】國民政府は二十三日午後七時より國府路の自宅に於て顏惠慶を招待し午後十時迄會談に於ては對日外交政策を中心議題として審議を續けつつあり外交部長陳友仁は會議の席上次の如き三點の對日政策を說明した

一、南京政府は現在一時的に日本との間にかゝる滿洲問題の交涉を避け日本との間にこの問題を中心とせしむべき適當なる機會を將來に待つ事特に中國が日本に對し武力を以つて自己の主張を貫徹し得る迄一時的に問題を延期す

二、日本との國交斷絶

三、對日宣戰布告案

而して陳は斷然日本との國交斷絶を主張し且つ巨頭要人連の大多數は陳の見解に贊成し大勢は對日斷交案に傾いたが一部巨頭は極力輕擧を戒めてゐる、然し大勢の赴く所政府は遂に對日斷交の決意に出るものと觀られてゐる

日支開戰近しの謠言盛ん

【南京二十四日發電通】上海事件の擴大に伴ひ南京の一般の空氣は緊張し南京政府は二十三日午前五時緊急閣議を開き對日斷交の決意を固めたのを始め南京市内は戰時氣分漲り滿洲問題の交涉を避け日本との間にこの問題を中心とせしむべき適當なる機會を將來に待つ事特に中國が日本に對し武力を以つて自己の主張を貫徹し得る迄一時的に問題を延期す

二、日本との國交斷絶

三、對日宣戰布告案

而して陳は斷然日本との國交斷絶を主張し且つ巨頭要人連の大多數は陳の見解に贊成し大勢は對日斷交案に傾いたが一部巨頭は極力輕擧を戒めてゐる、然し大勢の赴く所政府は遂に對日斷交の決意に出るものと觀られてゐる

工部局民國日報に
海軍の要求を取次ぐ
應ぜねば絶對自由行動

【上海二十三日發電通】鮫島陸戰隊指揮官は午後七時福島工參事會員を同伴し共同租界工部局に赴き工部局總裁フツセンデンと會見二時間に亙つて協議した結果工部局から民國日報に對し我海軍側の要求を取次ぎ若しそれでもきかぬ時は租界内に於ける我陸戰隊の行動は絶對自由とするに決した

きのふ臺灣神社に正式參拜の平塚總務長官

海軍部長上海に急行
南京に流言蜚語盛ん

【南京二十四日發電通】海軍部長陳紹寛は夜正紫號にて滬寧線にて急行上海に向ひ同地の防禦狀態を檢閱する命令を受け獅子山その他南京砲塁堡壘は市政府兵團隊を以て固く警戒を嚴にし日本商業に亞で多數の邦人を擁する漢口に對しても陸戰隊の增派を行ひ防禦力を增すに力めて市内は平穩裡に治安を維持するのみである

陸戰隊の行動一兩日延期

【上海二十四日發電通】陸戰隊は二十三日午前三時半虹口楊樹浦方面に於ける支那軍撤退後は出動準備を解き司令官ケーアンス氏は午後七時半陸戰隊本部に於ける會見に於て二十四日午前十時より翌二十五日午前十時迄の間に我要求を容れざる場合は陸戰隊の行動を一兩日延期し其の間我要求を容れしめることに關し最後的努力を爲すものと觀測されてゐる

航空母艦能登呂入港

【上海二十四日發電通】航空母艦能登呂は今朝十一時三十五分吳淞沖に入港ブラックポイントの第三十四號三號ブイに繋留した

膺懲手段を研究中

【上海二十三日發電通】陳友仁は昨夜もまだ支那代表部關係に對しては何等の發表をなさず軍部當局としては飽くまで平和的解決の方針を採り目下研究中である

二十五日の理事會に
支那の新方針を授く
陳友仁から顏惠慶に

【上海二十三日發電通】陳友仁は昨夜もまだ支那代表部關係に對しては何等の發表をなさず軍部當局としては飽くまで平和的解決の方針を採り目下研究中である

【南京二十四日發電通】國民政府は二十三日午後七時より國府路の自宅に於て顏惠慶を招待し午後十時迄會談に於ては對日外交政策を中心議題として審議を續けつつあり外交部長陳友仁は會議の席上次の如き三點の對日政策を說明した

一、南京政府は現在一時的に日本との間にかゝる滿洲問題の交涉を避け日本との間にこの問題を中心とせしむべき適當なる機會を將來に待つ事特に中國が日本に對し武力を以つて自己の主張を貫徹し得る迄一時的に問題を延期す

二、日本との國交斷絶

三、對日宣戰布告案

而して陳は斷然日本との國交斷絶を主張し且つ巨頭要人連の大多數は陳の見解に贊成し大勢は對日斷交案に傾いたが一部巨頭は極力輕擧を戒めてゐる、然し大勢の赴く所政府は遂に對日斷交の決意に出るものと觀られてゐる

平和的解決を望む
顏支那代表の談

【ゼネバ二十三日發電通】國際聯盟事務局支那代表顏惠慶氏は二十五日から開かれる聯盟理事會に出席する前ゼネバ發國際通信社員に對し左の如く語つた

支那は今回の滿洲事件を聯盟規約第十六條の國際紛爭に該當するものと信じ聯盟理事會が同條を適用することを希望してゐる現在日本の侵略の原因に付き日支直接交渉を爲し得ることとは考へてゐない支那の最も希望してゐる所は日本の侵略の停止せよ

二、列國が第十六條の適用を爲すべしとは信ぜられないが之に依り各國が最高度まで支那を援助することを期待する

三、支那は聯盟理事會につき協議を進めつつあるが之は第十六條の適用を容易に爲さしむるためなるが之に成功せずとも列國をして九ケ國條約に基く國際會議を開くに致らしむる可能性にありとす

四、貴下は右目的貫徹に努力すべし

上海事件の
緊張氣分薄らぐ
米國官邊の空氣

【ワシントン二十三日發電通】當局筋並に地官邊では本事に關する日支開衝突の報を重視し居るが在上海アメリカ領事より日本當局に對し

妾同樣の關係にあつた
女中自殺を圖る
江木翼氏が特別待遇もせず解雇したのを悲觀して

【東京二十四日發電通】京橋區銀座町二の四青山電一方同居中の女中タマこと二十三日午前五時頃瓦斯ストーブに點火中誤つて石油を浴びて焰上し自殺を企て芳賀病院に入院加療中の所本人が殺手當が加はつた訓電一部は取止めたが所轄京橋署で取調べの上發表した所によると昭和四年九月頃より同町内に住んでゐる中戸木氏と關係を生じ同年七月三日まで同家にあり妻ゑつ子氏と共に中戸木氏の愛人として待遇されてゐたが數日前に解雇されたので前途を悲觀し自殺を圖つたものであると

警視廳の態度非難
江木氏の醜事に對し

【東京二十四日發電通】前記江木翼氏の愛人問題に關し警視廳では江木氏から何等特別待遇を受けず解雇されたので前途を悲觀して自殺を圖つたものであるとの調べを發表したが之に對し世間では警視廳が江木氏の醜事を庇ひ立てするものであるとの非難が高まつてゐる

日蓮宗僧侶
水神秀雄氏死去
宗門最初の犧牲者

【上海二十四日發電通】上海水神秀雄氏は二十四日午前十時半自宅に於て死去した宗門の爲め倒れた最初の犧牲である死の直接原因は肺炎の爲めと發表されたが實は肺病患者であつたと

幼稚聯合會より
上海市長へ聲明

【上海二十四日發電通】在支幼稚園聯合會は二十四日午後一時より緊急會を開き上海事變に關する日本側の態度に對し滿腔の同情を表し且つ上海市長に對し滿腔の感謝を表する旨の聲明書を發表した

漢口北方に
共產軍現る
討伐軍と對峙中

【漢口二十四日發電通】漢口北方黃陂、孝感兩縣境に約二萬の共產軍大部隊現はれ討伐軍と一戰を交へて對峙中である

劍道は竹南
柔道は中堀優勝
新竹州武道爭覇戰

【臺南電話】新竹州武道爭覇戰は二十四日午前十時より前日に引續き新竹市内武德殿に於て開催され各郡市選手團總勢百餘名參加し午後一時半より團體試合を開始し劍道は竹南郡代表選手(個人優勝)一等賞金牌授與式は二十四日午前十時より

(八)　昭和七年一月二十五日　(月曜日)　臺灣日日新報　第一萬一千四百十九號　(郵三種郵便物認可)

漢文臺灣日日新報

陸相官邸外務陸軍當局開首腦部聯合協議
議定滿蒙對策五大綱

二十四日東京電。二十三午後。陸相官邸。外務。陸軍兩當局最高首腦部聯合協議會。二十三日上午開會。決定滿蒙對策大綱。方針。外相就任以前。在外務陸軍兩當局所研究中原案爲基礎。然兩當局意見完全一致。從速整理後。近將附議閣議。滿蒙建設。帝國方策。于玆方確定。而其內容。勿論祕。唯非一致之主要意見。

一、對新政權態度。

二、對新國家組織。

三、滿蒙帝國機關。

四、滿蒙帝國機關。

五、機合對案。

第五大綱。而其中心點。以增重東北三千萬民衆之福祉爲目的。對東北民衆。自不待言。並爲在外人安住地域。且使爲安全投資地域也。

陸戰隊決以實力
膺懲民國日報

因工部局緩頰展期

二十四日上海電。我陸戰隊。二十三日午前二時半。決對民國日報。以實力膺懲。而就共同租界內之實力行使。爲指揮官。與山縣事官議長麥北典氏。工部局理事長成全先進民等。于午後七時。在領事團會見結果。對我要求全部。王部局以責任。使民國日報社屬行。爲是終局指揮官。陸戰隊行動。延期一兩日。以觀其處置後上陸。陸戰隊。訪問總領司令官。執行來。

我兩方面主力前進
敵匪五千全被包圍

期于詰旦總攻擊

二十三日沸滓子電。張州方面進擊之中島枝隊。前進敵連。而嘉村〇團主力。又自沸滓子。前進張州方面。大渡河以東。打通線以西之敵匪五千名。完全被我軍包圍。〇團長指揮下之嘉村。村井兩〇團。則于詰旦。對此等兵匪總攻擊。

官紳到基隆埠頭
迎接平塚新長官

長官服制服懸勳章

與夫人竝立受官紳禮辭

新任總務長官平塚廣義氏。偕夫人搭二十三日午後二時入港之亞米利加丸抵基。督府白勢總長。殖田。井上。小栗。中瀨各局長。深川事務官。西澤稅關長。大田。野口。猪股各州知事。竹內檢察官長。淺野。見玉兩總長。內海。吉富。山本各市尹。基隆林。要塞司令官。松本築港所長。近江。顏。石坂。松本郵船。外官民有志多數。而登北各局長夫人。基隆松本。古山兩夫人。其他。爲迎接長官夫人。亦各至。本船迎接。平塚長官。身服制服懸勳二等瑞寶章。在船內答拶。與夫人竝立。受官紳禮辭。一同依竹內商船支店長導。杯乾杯。祝其安抵。於是長官。對出迎記者團。交付別稿意見書。暫時歡談。更復原席。與竹內官長。白勢總長其他歡談。以待發車。途基近衰

新任總務長官平塚廣義氏。偕夫人搭二十三日午後二時入港之亞米利加丸抵基。督府白勢總長。殖田。井上。小栗。中瀨各局長。深川事務官。西澤稅關長。大田。野口。猪股各州知事。竹內檢察官長。淺野。見玉兩總長。內海。吉富。山本各市尹。基隆林。要塞司令官。松本築港所長。近江。顏。石坂。松本郵船。外官民有志多數。而登北各局長夫人。基隆松本。古山兩夫人。其他。爲迎接長官夫人。亦各至。本船迎接。平塚長官。身服制服懸勳二等瑞寶章。在船內答拶。與夫人竝立。受官紳禮辭。一同依竹內商船支店長導。杯乾杯。祝其安抵。於是長官。對出迎記者團。交付別稿意見書。暫時歡談。更復原席。與竹內官長。白勢總長其他歡談。以待發車。途基近衰

民政黨期遊說徹底
于全國設遊說班

若槻總裁各地應援

二十四日東京電。民政黨。于二十三日午後。選舉委員會設衝結果。比政友會率先決定東京之分十六名第一回公認候補。決議結果。

一、爲期遊說徹底。將全國分別四東。東北。北海道。北陸。東海。近畿。中國。四國。九州各地區。遊說班。而置十任。以前閣僚首腦部當之。

一、若槻總裁。自二月初出動。各地轉戰應援。

官民歡迎
要港司令官

二十三日馬公特電。後藤要港部司令官々民合同歡迎會。山金子司令官。本間參謀長。三浦街長等發起。去二十二日下午六時。開于。

中國回答
一提出理事會

二十三日。蔣府電。代施榕。嘉縣市月例。學校長。磯商會。二十四日南京電。蔣介石。汪兆銘。孫科氏等。二十三日至深更。猶在孫科氏邸祕密會議。接洽對日方策。結論如何尚不明。一面海軍部長陳紹寬氏。于夜行列車急赴上海。蓋受命令檢閱同地防禦狀態。獅子山其他南京。

蔣汪孫三氏至深更
密議對日方策
南京市流言四布

二十四日南京電。蔣介石。汪兆銘。孫科氏等。二十三日至深更。猶在孫科氏邸祕密會議。接洽對日方策。結論如何尚不明。一面海軍部長陳紹寬氏。于夜行列車急赴上海。蓋受命令檢閱同地防禦狀態。獅子山其他南京。

邦人慘殺說
排日暴動

二十三日。蔣府電。代施榕。嘉縣市月例。學校長。磯商會。去二十三日午前十時。假第二公學。校內開催。同日附議事項如左。

一、町名改正關于通學區域之件。

一、開催國語演習會。

一、舉行運動祭。

一、開設青年訓練所。

一、入學兒童募集。

一、青年團集會。

一、研究發表會。

一、開催教育總會。

一、說育講習會開催。

一、兒童體力考查。

一、卒業式日程。

嘉南大圳
給水五萬甲

嘉南大圳組合。自數月來。投下十數萬圓。浦修烏山頭堰堤。一方面。貯水池開始貯水。又以七十萬圓。改修幹支分線各給水道。目下堰堤工事。已竣工。假水位標高。百四十餘尺。水量十七億立方尺。目日見增。去五月末。水位最高百八十尺。夏間對全給水。百五萬甲。苗代蔴植。

番路小作宣傳

嘉義郡下番路庄。下二十七日起。五日間。在庄內巡

上村領事嚴重抗議
中國視爲最後通牒

築塹壕士囊防備

二十四日南京電。上村領事。二十三日午後四時。對外交部。提出抗議記事文件。治安維持及排日取締敗重抗議。支那一派。以此爲最後通牒。形勢視爲重大。于各公所。築塹壕。士囊。俄著手防備。上村領事部引揚六宜。爲是僑民問大會。復決定家族引揚。

國民政府關日華密約
將正式否認聲明

二十三日上海電。國民政府。決定將關于廢棄滿蒙密約之聲明。正式發出否認聲明。然蒲田總領事。于昨午後最後通牒。然後民于此際全部引揚六宜。爲是僑民問大會。復決定家族引揚。

紅毛築港
期成同盟會

新竹郡。二十二日午前十時。招集郡下各庄長。開期成同盟會。于總論兩岸關係密約。正式發出否認聲明。際聯盟該事錄。有完全不備戰。約之誓約內容。其聯盟依約等制裁。對內的則強制對日。強硬外交。欲以否認密約。故發出證明也。

內臺連絡大詐欺漢
事前被發覺捕住

前許二十萬懲役二年

高雄署。本月十日。檢舉一許欺漢。乃共犯西宮市洋行梅田大松田與次郎。年四十四。曾在泰天大連方面。營貿易商失敗。退歸內地。昨年十一月中旬。來于基隆。使變更高雄。希欲往運動。余到基時。希欲往運動。余到基時。希欲往運動。余到基時